

20 ANUARIO ESTADÍSTICO DE 19 CANDELARIA



SALUD



MUNICIPIO DE
CANDELARIA



CÁMARA DE COMERCIO
DE PALMIRA

Información a 31 de diciembre de 2018





3. SALUD

3.1. Mortalidad en Candelaria

3.1.1. Veinte primeras causas de mortalidad general 2018

Ítem	Causa básica	No.	%
1	Infarto agudo miocardio	47	12,9
2	Herida arma de fuego	41	11,2
3	Accidente tránsito	29	7,9
4	Accidente cerebrovascular	20	5,5
5	Diabetes	17	4,7
6	EPOC	15	4,1
7	Herida arma blanca	14	3,8
8	HTA	11	3,0
9	Tumor de mama	9	2,5
10	Tumor bronquios	8	2,2
11	Neumonía	8	2,2
12	Tumor estomago	6	1,6
13	VIH/SIDA	6	1,6
14	Enfermedad renal crónica	5	1,4
15	Insuficiencia cardiaca	4	1,1
16	Tumor maligno de próstata	4	1,1
17	Tumor maligno del colon	4	1,1
18	Suicidio	4	1,1
19	Prenatal	4	1,1
20	Caídas	4	1,1
Total		260	100%

Fuente: DANE – Estadísticas vitales

La enfermedad cardiovascular y la violencia son las principales causas de muerte en el municipio. De estas las principales son el infarto agudo de miocardio (12,9%), herida por arma de fuego (11,2%), accidente de tránsito (7,9%), Accidente cerebrovascular (5,5%) y la diabetes (4,7%). Estas 5 causas ocasionan el 42% de las muertes en el 2018.

3.1.2. Indicadores de mortalidad Candelaria 2018

Nombre del indicador	2018
Tasa de Mortalidad perinatal	7,3
Tasa de mortalidad en menores de 1 año (por mil nacidos vivos)	5,2
Tasa de mortalidad en menores de 5 años (por mil nacidos vivos)	5,2
Tasa de mortalidad general	4,28
Tasa de mortalidad materna	0

Fuente: DANE (estadísticas vitales).

3.2. Causas de morbilidad en Candelaria 2018

3.2.1. Quince primeras causas de morbilidad general 2018

Ítem	Causa	No.	%
1	Hipertensión esencial (primaria)	3.066	8,72%
2	control de salud de rutina del niño	2.099	5,97%
3	Caries de la dentina	1.047	2,98%
4	Examen odontológico	1.035	2,95%
5	Consejo y asesoramiento general sobre la anticoncepción	913	2,60%
6	Insuficiencia renal crónica, no especificada	733	2,09%
7	Gingivitis aguda	726	2,07%
8	Diarrea y gastroenteritis de presunto origen infeccioso	697	1,98%
9	Examen médico general	636	1,81%
10	Examen del estado de desarrollo del adolescente	563	1,60%
11	Lumbago no especificado	547	1,56%
12	Infección viral, no especificada	524	1,49%
13	Examen de pesquisa especial para tumor del cuello uterino	513	1,46%
14	Rinofaringitis aguda (resfriado común)	444	1,26%
15	otros dolores abdominales y los no especificados	410	1,17%
Subtotal		13.953	39,71%
Resto		21.188	60,29%
Total		35.141	100%

Fuente: DANE – Estadísticas vitales

3.2.2. Quince primeras causas de morbilidad en menores de 1 año 2018

Ítem	Causa	No.	%
1	Control de salud de rutina del niño	374	26,28%
2	Examen odontológico	132	9,28%
3	Examen médico general	44	3,09%
4	Examen del estado de desarrollo del adolescente	37	2,60%
5	Caries limitada al esmalte	37	2,60%
6	Caries de la dentina	31	2,18%
7	Consejo y asesoramiento general sobre la anticoncepción	29	2,04%
8	Anodoncia	27	1,90%
9	Infección viral, no especificada	23	1,62%
10	Seguimiento postparto, de rutina	18	1,26%
11	Rinofaringitis aguda (resfriado común)	16	1,12%
12	gingivitis crónica	15	1,05%
13	Diarrea y gastroenteritis de presunto origen infeccioso	15	1,05%
14	Parasitosis intestinal, sin otra especificación	14	0,98%
15	Examen de pesquisa especial para ciertos trastornos del desarrollo en el niño	14	0,98%
	Subtotal	826	58,05%
	Resto	597	41,95%
	Total	1.423	100%

Fuente: RIPS

3.2.3. Quince primeras causas de morbilidad en menores de 1 a 4 años 2018

Ítem	Causa	No.	%
1	Control de salud de rutina del niño	1017	43,82%
2	Rinofaringitis aguda (resfriado común)	116	5,00%
3	examen odontológico	69	2,97%
4	Infección viral, no especificada	66	2,84%
5	Diarrea y gastroenteritis de presunto origen infeccioso	61	2,63%
6	Consulta para atención y supervisión de la salud de otros niños o lactantes sanos	40	1,72%
7	Gingivitis aguda	40	1,72%
8	Examen médico general	39	1,68%
9	Caries de la dentina	34	1,46%
10	Amigdalitis aguda, no especificada	33	1,42%
11	Alergia no especificada	30	1,29%
12	Consulta para atención y supervisión de la salud del niño	30	1,29%
13	Infección aguda de las vías respiratorias superiores, no especificada	29	1,25%
14	Fiebre, no especificada	28	1,21%
15	Gingivitis crónica	18	0,78%
	Subtotal	1.650	71,09%
	Resto	671	28,91%
	Total	2.321	100%

Fuente: RIPS

3.2.4. Quince primeras causas de morbilidad en menores de 5 a 14 años 2018

Ítem	Causa	No.	%
1	Control De Salud De Rutina Del Niño	690	16,24%
2	Caries De La Dentina	282	6,64%
3	Examen Odontológico	247	5,81%
4	Gingivitis Aguda	177	4,16%
5	Examen Del Estado De Desarrollo Del Adolescente	164	3,86%
6	Rinofaringitis Aguda (Resfriado Común)	90	2,12%
7	Gingivitis Crónica	84	1,98%
8	Diarrea Y Gastroenteritis De Presunto Origen Infeccioso	81	1,91%
9	Infección Viral, No Especificada	79	1,86%
10	Amigdalitis Aguda, No Especificada	61	1,44%
11	Parasitosis Intestinal, Sin Otra Especificación	56	1,32%
12	Otros Dolores Abdominales Y Los No Especificados	51	1,20%
13	Cefalea	50	1,18%
14	Examen Médico General	48	1,13%
15	Mareo Y Desvanecimiento	39	0,92%
	Subtotal	2.199	51,74%
	Resto	2.051	48,26%
	Total	4.250	100%

Fuente: RIPS

3.2.5. Quince primeras causas de morbilidad de 15 a 44 años 2018

Ítem	Causa	No.	%
1	Consejo y asesoramiento general sobre la anticoncepción	756	6,02%
2	Caries de la dentina	457	3,64%
3	Diarrea y gastroenteritis de presunto origen infeccioso	376	2,99%
4	Gingivitis aguda	350	2,79%
5	Examen del estado de desarrollo del adolescente	345	2,75%
6	Examen odontológico	308	2,45%
7	Lumbago no especificado	247	1,97%
8	Hipertensión esencial (primaria)	246	1,96%
9	Examen de pesquisa especial para tumor del cuello uterino	240	1,91%
10	Cefalea	218	1,74%
11	Otros dolores abdominales y los no especificados	202	1,61%
12	Infección viral, no especificada	199	1,58%
13	Mareo y desvanecimiento	158	1,26%
14	Supervisión de embarazo de alto riesgo, sin otra especificación	157	1,25%
15	Supervisión del uso de drogas anticonceptivas	146	1,16%
	Subtotal	4.405	35,08%
	Resto	8.153	64,92%
	Total	12.558	100%

Fuente: RIPS

3.2.6. Quince primeras causas de morbilidad de 45 a 59 año 2018

Ítem	Causa	No.	%
1	Hipertensión esencial (primaria)	953	17,65%
2	Examen de pesquisa especial para tumor del cuello uterino	161	2,98%
3	Examen médico general	146	2,70%
4	Lumbago no especificado	141	2,61%
5	Caries de la dentina	138	2,56%
6	Diabetes mellitus no insulino dependiente sin mención de complicación	129	2,39%
7	Gingivitis aguda	109	2,02%
8	Diabetes mellitus insulino dependiente sin mención de complicación	103	1,91%
9	Examen odontológico	89	1,65%
10	Hipotiroidismo, no especificado	86	1,59%
11	Dolor en articulación	80	1,48%
12	Infección de vías urinarias, sitio no especificado	71	1,32%
13	Mareo y desvanecimiento	62	1,15%
14	Infección viral, no especificada	55	1,02%
15	Otros dolores abdominales y los no especificados	55	1,02%
	Subtotal	2.378	44,05%
	Resto	3021	55,95%
	Total	5.399	100%

Fuente: RIPS

3.2.7. Quince primeras causas de morbilidad de 65 o más en 2018

Ítem	Causa	No.	%
1	Hipertensión esencial (primaria)	1.421	27,90%
2	insuficiencia renal crónica, no especificada	709	13,92%
3	Diabetes mellitus no insulino dependiente sin mención de complicación	211	4,14%
4	Examen médico general	125	2,45%
5	Diabetes mellitus insulino dependiente sin mención de complicación	111	2,18%
6	Hipotiroidismo, no especificado	84	1,65%
7	Hiperplasia de la próstata	81	1,59%
8	Lumbago no especificado	72	1,41%
9	Examen de pesquisa especial para tumor del cuello uterino	57	1,12%
10	Dolor en articulación	57	1,12%
11	Infección de vías urinarias, sitio no especificado	54	1,06%
12	Mareo y desvanecimiento	52	1,02%
13	Gingivitis aguda	48	0,94%
14	Otros dolores abdominales y los no especificados	44	0,86%
15	Caries de la dentina	38	0,75%
	Subtotal	3.164	62,11%
	Resto	1.930	37,89%
	Total	5.094	100%

Fuente: RIPS

3.2.8. Enfermedades de notificación obligatoria 2018

Evento	Menor de 1 año	1 a 4 años	5 a 14 años	15 a 44 años	45 a 64 años	65 años y más	Total	%
Vigilancia en salud pública de la violencia de género e intrafamiliar		36	92	212	28	10	378	34,2%
Agresiones por animales potencialmente transmisores de rabia		18	54	84	40	18	214	19,4%
Varicela individual		10	33	25	1		69	6,2%
Intento de suicidio			13	51	2	1	67	6,1%
Vigilancia integrada de rabia humana		5	14	20	6	2	47	4,3%
Tuberculosis		1		20	6	6	33	3,0%
Dengue		4	5	11	2	5	27	2,4%
Intoxicaciones		4	2	19	1		26	2,4%
VIH/Sida/mortalidad por sida				14	6	3	23	2,1%
Cáncer de la mama y cuello uterino				3	17	3	23	2,1%
Morbilidad materna extrema				23			23	2,1%
Enfermedades huérfanas – raras		4	7	4	6	1	22	2,0%
ESI - IRAG (vigilancia centinela)		10	6	4	1	1	22	2,0%
Bajo peso al nacer			2	19			21	1,9%
Lesiones por artefactos explosivos (pólvora y minas antipersonal)			9	7			16	1,4%
Sífilis gestacional			1	11			12	1,1%
Defectos congénitos	1	5	4				10	0,9%
Cáncer en menores de 18 años		3	6				9	0,8%
Desnutrición aguda en menores de 5 años		6	3				9	0,8%
Infección respiratoria aguda grave IRAG inusitada		2	2	2	2		8	0,7%
Mortalidad perinatal y neonatal tardía				7			7	0,6%
Malaria				4	1		5	0,5%
Meningitis bacteriana y enfermedad meningocócica				3	1		4	0,4%
Enfermedad transmitida por alimentos o agua (ETA)				3		1	4	0,4%
IAD - infecciones asociadas a dispositivos - individual				3		1	4	0,4%
Tos ferina		2	1				3	0,3%
Hepatitis B, C y coinfección hepatitis B y Delta					1	2	3	0,3%
Parotiditis			1			1	2	0,2%
Evento adverso seguido a la vacunación		1	1				2	0,2%
Sífilis congénita		2					2	0,2%
Hepatitis A				2			2	0,2%
rabia humana		1		1			2	0,2%
Exposición a flúor				1			1	0,1%
Síndrome de rubeola congénita			1				1	0,1%
Infecciones de sitio quirúrgico asociadas a procedimiento médico quirúrgico				1			1	0,1%
Sarampión		1					1	0,1%
Consumo de sustancias psicoactivas inyectadas				1			1	0,1%
Leptospirosis			1				1	0,1%
Total	1	115	258	555	121	55	1105	100%

Fuente: SIVIGILA

3.2.9. Eventos de notificación obligatoria colectiva 2018

Evento	Menor de 1 año	1 a 4 años	5 a 19 años	20 a 39 años	40 a 59 años	60 años y más	Total	%
Morbilidad por IRA (Infección Respiratoria Aguda)	597	1.411	716	835	700	404	4.663	68%
Morbilidad por EDA (Enfermedad Diarreica Aguda)	195	567	196	798	329	95	2.180	32%
Total	792	1.978	912	1.633	1.029	499	6.843	100%

Fuente: SIVIGILA

3.2.10. Porcentaje de dengue por 100.000 habitantes.

Nombre del indicador	2018
Tasa de dengue por cada 100 mil habitantes	31,63

Fuente: SIVIGILA

3.3. Natalidad año 2014 a 2018

Año	Total	Hombres	%	Mujeres	%
2014	1035	505	49%	397	38%
2015	992	513	52%	479	48%
2016	1076	551	51%	525	49%
2017	1023	529	52%	494	48%
2018	957	485	51%	472	49%

Fuente: DANE (estadísticas vitales).

3.3.1. Nacidos vivos con bajo peso al nacer

Nombre del indicador	2018
Porcentaje de niños con bajo peso al nacer	7,31

Fuente: DANE (estadísticas vitales).

3.3.2. Esperanza de vida al nacer. Colombia 1960-2018

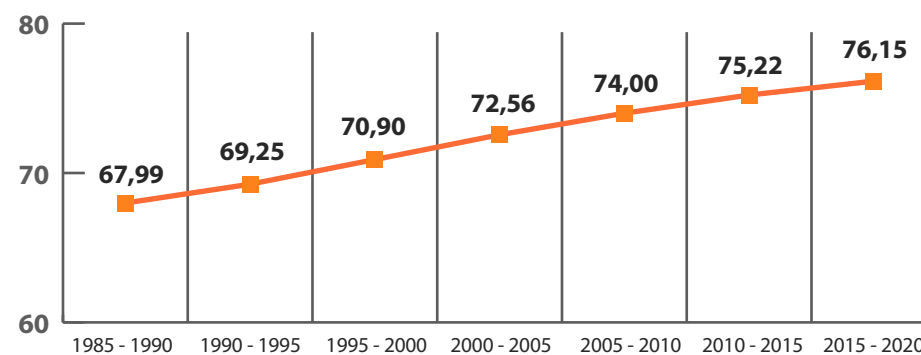

Fuente: DANE

Para los años 2015 a 2020 se estima que la esperanza de vida en Colombia ascienda a 76,15 años, siendo para las mujeres de 79 años, y para los hombres de 73 años.

3.3.3. Tasa global de fecundidad en Candelaria: 2014 – 2018

Año	Nacimientos	Mujeres en edad fértil	TFG	TGF
2014	1035	23.287	44,4	1,6
2015	992	23.489	42,2	1,5
2016	1076	23.648	45,5	1,6
2017	1023	23.786	43,0	1,5
2018	957	23.906	40,0	1,5

Fuente: DANE – Estadísticas vitales

En el municipio de Candelaria en el periodo 2014 a 2018 la TGF (tasa global de fecundidad). Osciló entre 1.5 y 1.6, es decir por cada dos mujeres en edad fértil, en Candelaria nacen tres niños. Esta cifra es inferior a la tasa de reemplazo, lo que plantea una reducción de la población del municipio, en los próximos años.

3.3.4. Tasa general de fecundidad en mujeres en edad fértil 15 – 49 años

Año	Nacimientos	Mujeres en edad fértil	TFG
2014	1035	23.287	44,4
2015	992	23.489	42,2
2016	1076	23.648	45,5
2017	1023	23.786	43,0
2018	957	23.906	40,0

Fuente: DANE – Estadísticas vitales

La TFG del municipio de Candelaria Valle en el periodo 2014-2018 oscila entre 43 x 1000 y 45 x 1000 lo que significa, que en este municipio nacieron 43-45 niños por cada 1000 mujeres en edad fértil. Esta tasa es inferior a la TFG del departamento del Valle del Cauca (1.93) y de Colombia (2.1).

3.3.5. Embarazo en adolescentes

Nombre del indicador	2018
Tasa de embarazos en adolescentes	48,09

Fuente: DANE – Estadísticas vitales



3.4. Vacunación 2018

Población Programada		
< 1 año	1 año	5 años
881	870	1004

Mes	Menor de 1 año															
	BCG		HB		Pentavalente (Hib)						Rotavirus		Polio		Neumococo	
	RN		RN		1a Dosis		2a Dosis		3a Dosis		2a Dosis		2a Dosis		2a Dosis	
	No. Vac	Cob.	No. Vac	Cob.	No. Vac	Cob.	No. Vac	Cob.	No. Vac	Cob.	No. Vac	Cob.	No. Vac	Cob.	No. Vac	Cob.
Enero	4	0,5%	3	0,3%	86	10%	99	11%	82	9%	98	11%	99	11%	99	11%
Febrero	2	0,7%	2	0,6%	70	18%	77	20%	61	16%	75	20%	77	20%	76	20%
Marzo	9	1,7%	8	1,5%	93	28%	76	29%	71	24%	76	28%	76	29%	77	29%
Abril	8	2,6%	7	9,8%	73	39%	95	40%	99	36%	94	39%	95	39%	114	42%
Mayo	5	3,2%	5	10,3%	85	49%	87	50%	81	45%	86	49%	86	49%	86	51%
Junio	2	3,4%	2	10,6%	55	55%	63	57%	76	53%	62	56%	63	56%	63	58%
Julio	5	4,0%	5	11,1%	65	62%	88	67%	81	63%	85	65%	89	66%	89	69%
Agosto	5	4,5%	6	11,8%	70	70%	70	75%	73	71%	67	56%	69	74%	70	77%
Septiembre	7	5,3%	6	12,5%	73	79%	58	81%	78	80%	59	73%	59	81%	61	83%
Octubre	7	6,1%	6	13,2%	93	89%	79	90%	80	89%	74	80%	79	90%	78	92%
Noviembre	4	6,6%	4	13,6%	80	98%	70	98%	58	95%	69	88%	70	98%	70	100%
Diciembre	4	7,0%	2	13,8%	53	104%	64	106%	55	102%	67	96%	68	106%	69	108%
TOTAL	62		56		896		926		895		912		930		952	

Mes	1 año						5 años					
	SRP		Fiebre Amarilla		Neumococo		DPT		Polio		SRP	
	1a Dosis		1a Dosis		3a Dosis		2a Rzo		2a Rzo		1a Rzo	
	No. Vac	Cob.	No. Vac	Cob.	No. Vac	Cob.	No. Vac	Cob.	No. Vac	Cob.	No. Vac	Cob.
Enero	108	12%	95	11%	107	12%	128	13%	128	13%	128	13%
Febrero	66	20%	76	20%	66	20%	79	21%	79	21%	79	21%
Marzo	66	28%	72	28%	63	27%	86	29%	85	29%	86	29%
Abril	88	38%	108	40%	87	37%	103	39%	103	39%	103	39%
Mayo	111	50%	76	49%	90	47%	68	46%	68	46%	69	46%
Junio	74	59%	61	56%	73	56%	60	52%	60	52%	60	52%
Julio	76	68%	54	62%	75	64%	112	63%	112	63%	112	63%
Agosto	75	76%	75	71%	73	73%	84	72%	84	72%	84	72%
Septiembre	75	85%	33	75%	77	82%	78	79%	79	79%	79	80%
Octubre	95	96%	81	84%	93	92%	115	91%	115	91%	115	91%
Noviembre	80	105%	49	90%	80	102%	81	99%	81	99%	81	99%
Diciembre	55	111%	56	96%	57	108%	56	105%	56	105%	59	105%
TOTAL	969		836		941		1.050		1.050		1.055	

Fuente: Tablero PAI 2018

3.5. Organigrama de la red de servicios de salud

Red Prestadora de Servicios de Salud del Municipio de Candelaria.
Entre los operadores de la Red Municipal, contamos con once (12) Empresas Administradoras de Planes de Beneficios (E.A.P.B.), seis (06) Instituciones Prestadoras de Servicios de Salud (I.P.S.) y treinta y un (31) Profesionales Independientes.

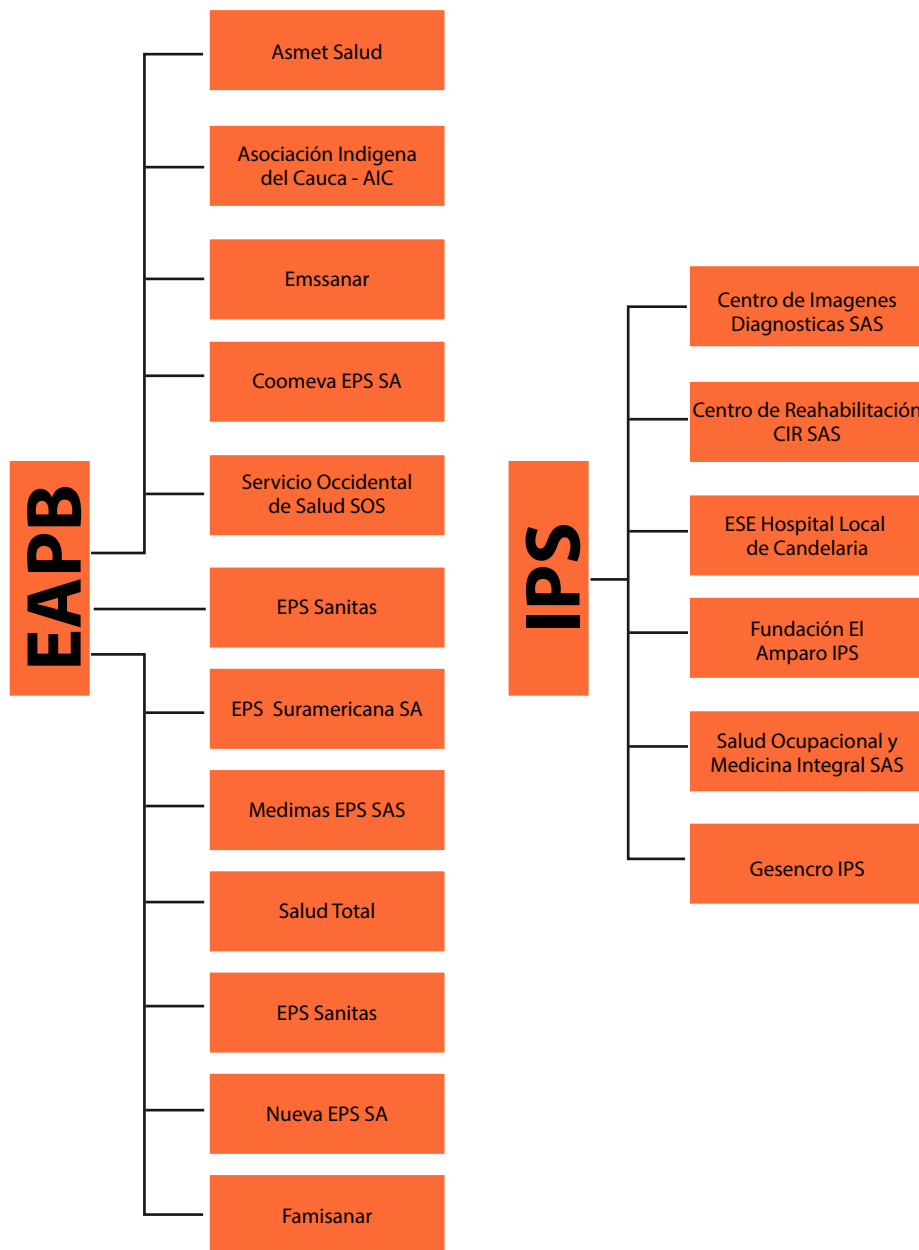

3.5.1. Aseguramiento EPS

Distribución número de afiliados por EPS Regimén Subsidiado - Corte diciembre 31 de 2018			
Código EPS	EPS	Total	Partic (%)
ESS118	Emssanar E.S.S	23.577	79,45%
ESS062	Asmet Salud	3.445	11,61%
EPSS18	Servicio Occidental de Salud - S.O.S. S.A. - CM	1.478	4,98%
EPSS16	Coomeva E.P.S. S.A. - CM	576	1,94%
EPSS37	Nueva E.P.S. S.A. - CM	526	1,77%
EPSS02	Salud Total E.P.S. - CM	40	0,13%
EPSS44	Medimas E.P.S. S.A. - CM	32	0,11%
EPSS41	Nueva E.P.S. S.A.	1	0,00%
EPSS17	Famisanar E.P.S. LTDA Cafam Colsubsidio - CM	1	0,00%
Total General		29.676	100,00%

Fuente: Aseguramiento

Distribución número de afiliados por EPS Regimén Contributivo - Corte diciembre 31 de 2018			
Código EPS	EPS	Total	Partic (%)
EPS018	Servicio Occidental de Salud - S.O.S. S.A.	17.143	42,00%
EPS016	Coomeva E.P.S. S.A.	10.137	25,28%
EPS037	Nueva E.P.S. S.A.	9.825	24,07%
ESSC18	Emssanar E.S.S	2.190	5,37%
EPS002	Salud Total E.P.S. - CM	811	1,99%
ESSC62	Asmet Salud	258	0,63%
EPS044	Medimas E.P.S. S.A. - CM	247	0,61%
EPS005	E.P.S. Sanitas	13	0,03%
EPS010	E.P.S. y medicina Prepagada Suramericana S.A.	7	0,02%
EPSIC3	Asociación Indígena del Cauca - AIC - CM	2	0,00%
EPS012	Comfenalco Valle	1	0,00%
Total General		40.814	100,00%

Fuente: Aseguramiento

	Nacional	Departamento Valle del Cauca	Municipio Candelaria
	diciembre 2018	diciembre 2018	diciembre 2018
Sisbén 1	27.140.038	2.133.387	52.214
Sisbén 2	2.787.974	282.723	4.310
PPNA	525.698	42.925	414
Contributivo	22.378.384	2.487.950	41.001
Subsidiado	22.658.108	1.737.897	29.676
Excepción & Especiales	2.138.117	57.228	298
Afiliados	47.174.609	4.238.075	70.975
Poblacion DANE	49.934.240	7.756.113	85.352
Cobertura	94.66%	90.05%	83.16%

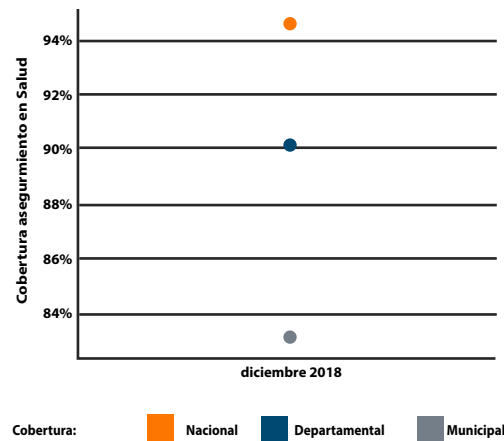
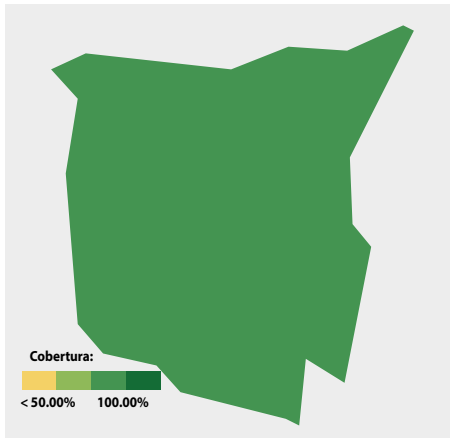

Definiciones:

Sisbén 1: Corresponde al total de personas con nivel 1 de Sisbén, según los puntos de corte establecidos en la resolución 3778 de 2011. Fuente DNP - ADRES

Sisbén 2: Corresponde al total de personas con nivel 2 de Sisbén, según los puntos de corte establecidos en la resolución 3778 de 2011. Fuente DNP - ADRES

Población Pobre No Afiliada (PPNA): Corresponde a la población clasificada en niveles 1 y 2 del SISBEN que se encuentra en los puntos de corte establecidos en la resolución 3778 del 2011, y que no se encuentra afiliada al SGSSS ni cubierta por los regímenes especiales y de excepción. El dato se calcula con las fichas del año anterior, esto es para el año 2018, corresponde a la aplicación de la metodología de estimación sobre los datos al cierre de la vigencia 2017.

Excepción y especiales: Número total de personas afiliadas al régimen de excepción o regímenes especiales de salud, este dato incluye personas no registradas en BDUA, que se encuentran privadas de la libertad -PPL- en condición intramural a cargo del IMPEC

Población DANE: Corresponde a una proyección de población realizada por el DANE, la cual toma como base el censo poblacional realizado en el año 2005. Dicha estimación se basa en un ejercicio estadístico que contiene un error de estimación, el cual se incrementa con el tiempo transcurrido desde el año del censo, en razón de los movimientos migratorios al interior del país y que realiza naturalmente la población de cada territorio en Colombia.

Cobertura: Es la relación del número de personas afiliadas al sistema de salud (régimen contributivo más subsidiado más régimen de excepción o exceptuados registrados en BDUA y BDEX) con respecto al total de la población estimada por el DANE para cada territorio. Los datos de cobertura a nivel departamental y municipal no incluyen información de fuerzas militares ni policía nacional.